1. APRESENTAÇÃO

No mês de maio a bacia do rio Jacuí apresentou totais de precipitação superiores à média histórica. Nas demais bacias hidrográficas de interesse do SIN a precipitação foi inferior à média mensal.

Na semana de 20/05 a 26/05/2023 a atuação do sistema de alta pressão nas regiões Sul e Sudeste desfavoreceu a ocorrência de precipitação nas bacias de interesse do SIN, exceto na bacia do rio Madeira e nos trechos baixos das bacias dos rios Tocantins e Xingu, onde ocorreu chuva fraca em pontos isolados.

Na semana de 27/05/2023 a 02/06/2023 deve ocorrer precipitação nas bacias dos rios Jacuí, Uruguai, Iguaçu, Paranapanema, Tietê, no trecho incremental à UHE Itaipu e em pontos isolados do Grande. Na bacia do rio Madeira e nos trechos baixos das bacias dos rios Xingu e Tocantins permanece a condição de pancadas de chuva em pontos isolados.

Os valores médios semanais do Custo Marginal de Operação – CMO dos subsistemas do SIN sofreram as seguintes alterações em relação à semana anterior:

- SE/CO: manteve-se em R$ 0,00/MWh
- Sul: manteve-se em R$ 0,00/MWh
- Nordeste: manteve-se em R$ 0,00/MWh
- Norte: manteve-se em R$ 0,00/MWh

Desde o dia 01/01/2020, o despacho por ordem de mérito é indicado diariamente pelos resultados do modelo DESSEM. Assim, o despacho por ordem de mérito semanal, conforme publicado nesse documento, tem caráter apenas informativo. Da mesma forma, desde o dia 01/01/2021, a formação de preço deixou o formato semanal/patamar de carga e passou a ser horário, de acordo também com os resultados do modelo DESSEM.

2. NOTÍCIAS

Nos dias 29 e 30 de junho será realizada a reunião de elaboração do PMO Julho de 2023, com transmissão ao vivo através do site do ONS.

3. INFORMAÇÕES PARA ESTUDOS ENERGÉTICOS DE MÉDIO PRAZO - CONSTRUÇÃO DA FUNÇÃO DE CUSTO FUTURO

A atualização de dados para os estudos energéticos de médio prazo é realizada mensalmente quando da elaboração do PMO, tendo por base as informações fornecidas pela ANEEL, MME, EPE, CCEE e Agentes, além de diversas áreas do ONS.

O conteúdo desta publicação foi produzido pelo ONS com base em dados e informações de conhecimento público. É de responsabilidade exclusiva dos agentes e demais interessados a obtenção de outros dados e informações, a realização de análises, estudos e avaliações para fins de tomada de decisões, definição de estratégias de atuação, assunção de compromissos e obrigações e quaisquer outras finalidades, em qualquer tempo e sob qualquer condição. É proibida a reprodução ou utilização total ou parcial do presente sem a identificação da fonte.

3.1. ATUALIZAÇÃO DAS INFORMAÇÕES ESTRUTURAIS

3.1.1. Oferta

Nas **Figura 1**, **Figura 2** e **Figura 3**, a seguir, são apresentadas as evoluções da oferta hidroelétrica, termoelétrica e da disponibilidade das usinas não simuladas individualmente, respectivamente, em comparação ao PMO de Maio/2023, identificando eventuais atrasos ou antecipações de cronograma feitos na reunião de acompanhamento do Departamento de Monitoramento do Setor Elétrico – DMSE/MME, realizada em 18/05/2023.

Figura 1 - Evolução da potência instalada das UHEs

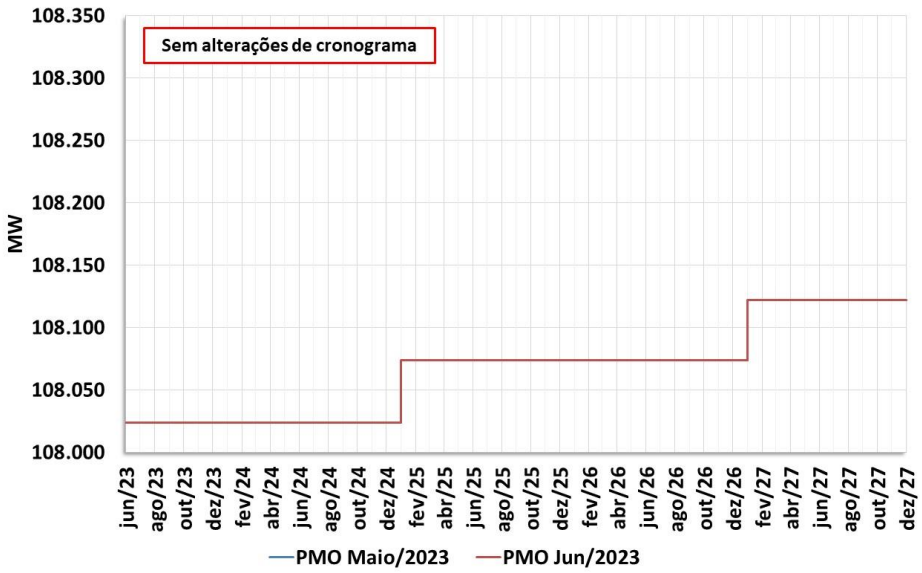

Figura 2 - Evolução da potência instalada das UTEs

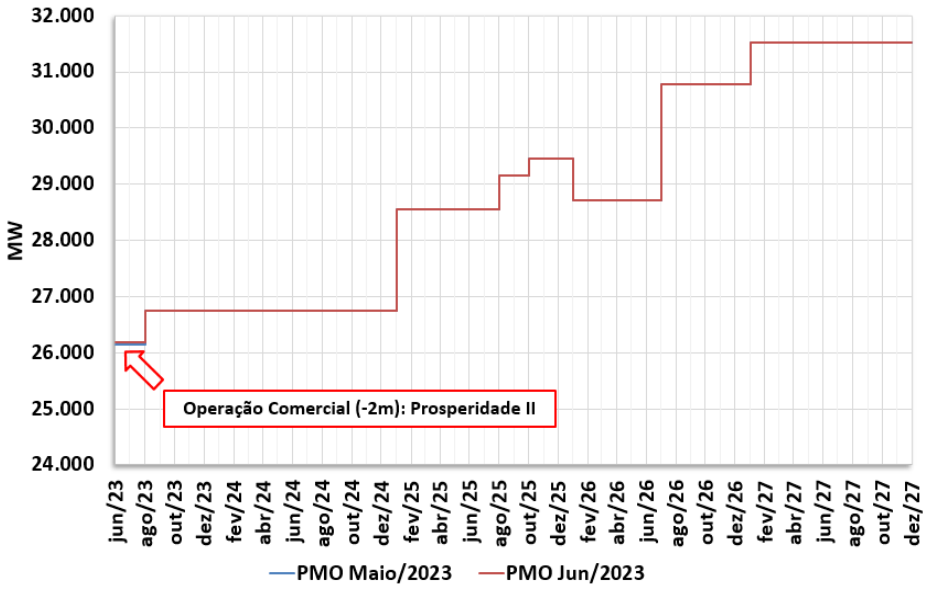

O conteúdo desta publicação foi produzido pelo ONS com base em dados e informações de conhecimento público. É de responsabilidade exclusiva dos agentes e demais interessados a obtenção de outros dados e informações, a realização de análises, estudos e avaliações para fins de tomada de decisões, definição de estratégias de atuação, assunção de compromissos e obrigações e quaisquer outras finalidades, em qualquer tempo e sob qualquer condição. É proibida a reprodução ou utilização total ou parcial do presente sem a identificação da fonte.

Figura 3 - Evolução da disponibilidade das usinas não simuladas

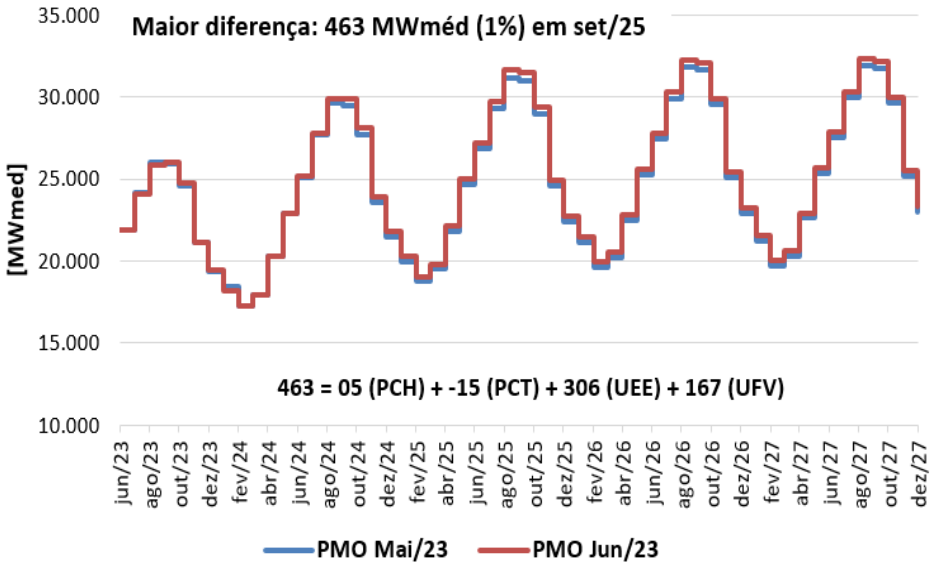

3.1.2. Armazenamentos Iniciais

Na Erro! Fonte de referência não encontrada., a seguir, são apresentados os armazenamentos iniciais equivalentes por subsistema, considerados nos modelos de otimização para a elaboração do PMO de Junho/2023, comparados com os do PMO de Maio/2023.

Figura 4 – Energia armazenada inicial em maio/23 e junho/23

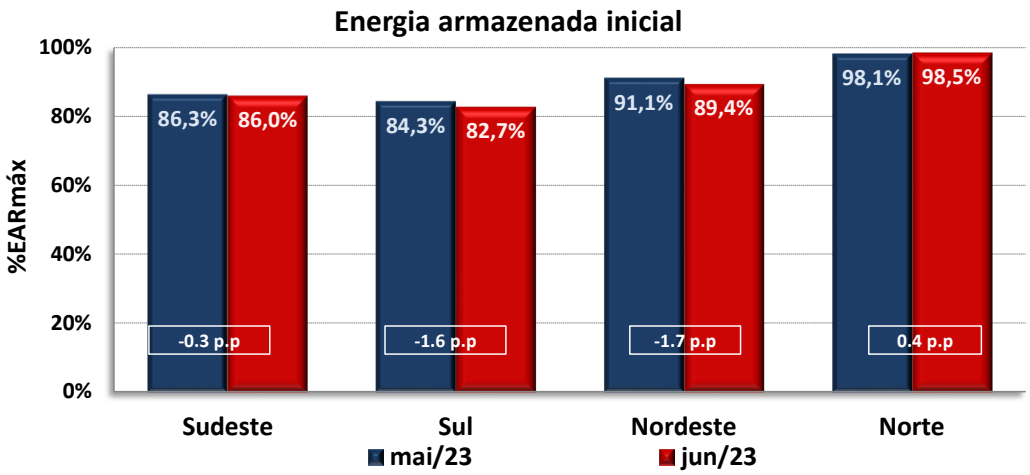

3.1.3. Tendência Hidrológica

Na **Tabela 1** – Tendência hidrológica para o PMO de Junho/2023 – NEWAVE [%MLT]

O conteúdo desta publicação foi produzido pelo ONS com base em dados e informações de conhecimento público. É de responsabilidade exclusiva dos agentes e demais interessados a obtenção de outros dados e informações, a realização de análises, estudos e avaliações para fins de tomada de decisões, definição de estratégias de atuação, assunção de compromissos e obrigações e quaisquer outras finalidades, em qualquer tempo e sob qualquer condição. É proibida a reprodução ou utilização total ou parcial do presente sem a identificação da fonte.

	PMO maio/2023				PMO junho/2023			
MÊS	SE/CO	S	NE	N	SE/CO	S	NE	N
Nov/22	80	84	76	98				
Dez/22	91	110	96	126	90	110	96	122
Jan/23	121	94	108	135	120	94	108	130
Fev/23	107	87	98	102	106	87	98	99
Mar/23	105	114	56	109	104	114	56	105
Abr/23	104	96	37	108	103	95	37	104
Mai/23					93	64	54	97

, a seguir, são apresentadas as tendências hidrológicas consideradas pelo modelo NEWAVE para o PMO de Junho/2023, comparadas com o PMO de Maio/2023.

Tabela 1 – Tendência hidrológica para o PMO de Junho/2023 – NEWAVE [%MLT]

	PMO maio/2023				PMO junho/2023			
MÊS	SE/CO	S	NE	N	SE/CO	S	NE	N
Nov/22	80	84	76	98				
Dez/22	91	110	96	126	90	110	96	122
Jan/23	121	94	108	135	120	94	108	130
Fev/23	107	87	98	102	106	87	98	99
Mar/23	105	114	56	109	104	114	56	105
Abr/23	104	96	37	108	103	95	37	104
Mai/23					93	64	54	97

* ≥100% MLT < 100% MLT

3.2. DEMAIS ATUALIZAÇÕES

Adicionalmente, neste PMO ocorreram os seguintes destaques:

- Horizonte de estudo: junho de 2023 a dezembro de 2027;
- Cronograma de Obras – Reuniões DMSE-G de 18/maio/2023 com destaque para a operação comercial da UTE Prosperidade II conforme Despacho SFG/ANEEL nº1434/2023;
- CVUs das UTEs vendedoras em leilão;
- CVU das UTEs Juiz de Fora e Canoas, conforme Despachos SRG/ANEEL nº 482/2023 e nº 799/2023 com atualização pela CCEE;
- CVU das UTEs NorteFluminense 1, 2, 3, 4, e Termopernambuco, conforme Despachos SRG/ANEEL nº 1.342/2023 e 1.343/2023;
- Restabelecimento das UGs 1 e 2 da UHE Candonga conforme Despachos SFG/ANEEL nº1178/2023 e 1242/2023;

O conteúdo desta publicação foi produzido pelo ONS com base em dados e informações de conhecimento público. É de responsabilidade exclusiva dos agentes e demais interessados a obtenção de outros dados e informações, a realização de análises, estudos e avaliações para fins de tomada de decisões, definição de estratégias de atuação, assunção de compromissos e obrigações e quaisquer outras finalidades, em qualquer tempo e sob qualquer condição. É proibida a reprodução ou utilização total ou parcial do presente sem a identificação da fonte.

- Operação Comercial da UTE Prosperidade III, conforme despacho SRG/ANEEL nº 1216/2023;
- Limites de Intercâmbio segundo Relatório Mensal de Limites de Intercâmbio RT-ONS DPL 0278/2023;
- Alteração de restrições operativas para as UHEs Emborcação, São Roque, P. Estrela, Serra da Mesa, Peixe Angical, Cana Brava, Xingó e Três Marias de acordo com os FSARHs enviados pelos Agentes responsáveis;
- Redução da disponibilidade máxima da UTE Santa Cruz Nova em todo o horizonte em virtude do término da validade da operação comercial da UG31 conforme Despacho SFG/ANEEL nº 481/2023;
- Compatibilização da disponibilidade e inflexibilidade das usinas termoelétrica para os dois primeiros meses de acordo com informação da programação mensal;
- Compatibilização dos valores dos 2 primeiros meses da geração hidráulica mínima das UHEs Itaipu e Tucuruí de acordo com os utilizados na programação mensal;
- Previsões de carga consolidada para os 2 primeiros meses.

4. ANÁLISE DAS CONDIÇÕES HIDROMETEOROLÓGICAS

A passagem de uma frente fria pela região Sul seguido pela atuação de um sistema de baixa pressão entre as regiões Sul e Sudeste ocasiona precipitação nas bacias dos rios Jacuí, Uruguai, Iguaçu, Paranapanema, Tietê, no trecho incremental a UHE Itaipu e em pontos isolados do Grande (Figura 5). Na bacia do rio Madeira e nos trechos baixos das bacias dos rios Xingu e Tocantins permanece a condição de pancadas de chuva em pontos isolados.

Figura 5 - Precipitação acumulada prevista pelo modelo ECMWF - período de 27/05 a 02/06/2023

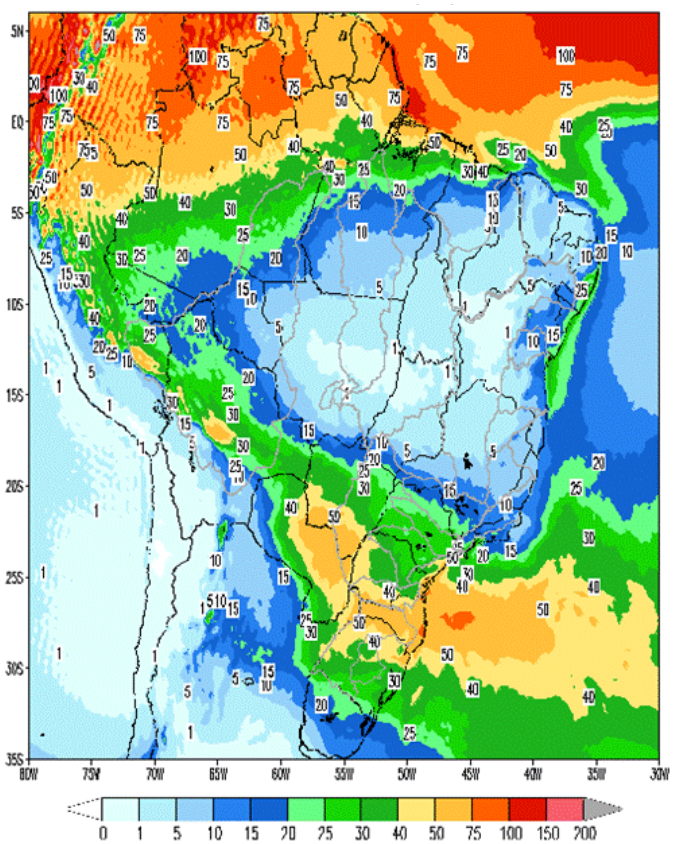

Em comparação com os valores estimados para a semana em curso, prevê-se para a próxima semana operativa ascensão nas afluências do subsistema Sul e recessão nas afluências dos subsistemas Sudeste/Centro-Oeste, Nordeste e Norte. A previsão mensal para junho indica a ocorrência de

O conteúdo desta publicação foi produzido pelo ONS com base em dados e informações de conhecimento público. É de responsabilidade exclusiva dos agentes e demais interessados a obtenção de outros dados e informações, a realização de análises, estudos e avaliações para fins de tomada de decisões, definição de estratégias de atuação, assunção de compromissos e obrigações e quaisquer outras finalidades, em qualquer tempo e sob qualquer condição. É proibida a reprodução ou utilização total ou parcial do presente sem a identificação da fonte.

afluências abaixo da média histórica para os subsistemas Sudeste/Centro-Oeste, Sul e Nordeste e na média histórica para o subsistema Norte.

Tabela 2 – Previsão de ENAs do PMO de junho/2023

PMO de Junho/2023 - ENAs previstas				
Subsistema	27/05 a 02/06/2023		Mês de junho	
	MWmed	%MLT	MWmed	%MLT
SE/CO	30.302	80	28.407	87
S	4.884	54	6.380	61
NE	2.473	39	2.083	45
N	15.036	86	10.657	100

5. PREVISÃO DE CARGA

De acordo com Publicações recentes da Fundação Getúlio Vargas – FGV, todos os grandes setores pesquisados apresentaram melhora da percepção sobre a situação corrente dos negócios em abril, mostrando certa resiliência da economia a despeito da desaceleração dos meses anteriores. No sentido oposto, segundo a FGV, houve piora das expectativas em todos os setores exceto no da Construção. O destaque do mês foi a forte piora da confiança do Comércio, influenciada pelo recuo de 7,0 pontos do índice que mede as expectativas para os meses seguintes.

Além disso, o Nível de Utilização da Capacidade Instalada desse mês apresentou o maior avanço desde setembro de 2020, ao subir 1,7 ponto percentual, alcançando 80,7%.

Motivado pela melhora das expectativas para os próximos meses, o Índice de Confiança do Consumidor (ICC) do FGV IBRE subiu 1,4 pontos no mês de maio/2023. A alta foi observada em todas as faixas de rendas, exceto nas famílias de maior poder aquisitivo. De acordo com a FGV, o resultado pode estar associado à sensação de alívio da inflação, resiliência do mercado de trabalho e aumento do salário-mínimo. Tais fatos, embasaram as previsões de carga consolidadas para o PMO de junho/2023.

Para a próxima semana operativa, as capitais dos subsistemas Sudeste/Centro-Oeste e Sul deverão apresentar temperaturas amenas e inferiores as médias registradas na semana em curso, exceto no Rio de Janeiro que deverá apresentar temperaturas estáveis quando comparado a semana vigente.

Para as capitais dos subsistemas Nordeste e Norte, não há expectativa de mudanças significativas de temperatura em relação à semana atual, com destaque para a manutenção de temperaturas mais amenas em Salvador. Vale destacar, a previsão de redução dos totais de precipitação nas capitais do subsistema Nordeste, enquanto as capitais do subsistema Norte deverão apresentar chuva em todos os dias do período em análise.

Para o mês de junho/2023, os valores de carga previstos indicam taxas de crescimento de 1,2% para o subsistema Sudeste/Centro-Oeste, 1,4% para o Sul, 5,2% para o Nordeste e 16,4% para o Norte, quando comparados ao mesmo mês do ano anterior. Cabe ressaltar que a carga do subsistema Norte está influenciada pela retomada de um CL da rede básica do setor de alumínio, que vem ocorrendo de forma gradativa ao longo dos últimos meses.

O conteúdo desta publicação foi produzido pelo ONS com base em dados e informações de conhecimento público. É de responsabilidade exclusiva dos agentes e demais interessados a obtenção de outros dados e informações, a realização de análises, estudos e avaliações para fins de tomada de decisões, definição de estratégias de atuação, assunção de compromissos e obrigações e quaisquer outras finalidades, em qualquer tempo e sob qualquer condição. É proibida a reprodução ou utilização total ou parcial do presente sem a identificação da fonte.

Tabela 3 – Evolução da carga do PMO de Junho 2023

Subsistema	CARGA SEMANAL (MWmed)					CARGA MENSAL (MWmed)	
	1ª Sem	2ª Sem	3ª Sem	4ª Sem	5ª Sem	jun/23	Var. (%) jun/23 -> jun/22
SE/CO	39.014	38.594	39.717	39.711	39.792	39.424	1,2%
Sul	12.440	12.078	12.625	12.609	12.524	12.458	1,4%
Nordeste	11.910	11.551	11.651	11.531	11.341	11.545	5,2%
Norte	7.274	7.165	7.303	7.275	7.232	7.246	16,4%
SIN	70.638	69.388	71.296	71.126	70.889	70.673	3,3%

O conteúdo desta publicação foi produzido pelo ONS com base em dados e informações de conhecimento público. É de responsabilidade exclusiva dos agentes e demais interessados a obtenção de outros dados e informações, a realização de análises, estudos e avaliações para fins de tomada de decisões, definição de estratégias de atuação, assunção de compromissos e obrigações e quaisquer outras finalidades, em qualquer tempo e sob qualquer condição. É proibida a reprodução ou utilização total ou parcial do presente sem a identificação da fonte.

6. PRINCIPAIS RESULTADOS

6.1. CUSTO MARGINAL DE OPERAÇÃO (CMO)

A tabela a seguir apresenta o CMO, por subsistema e patamar de carga para próxima semana operativa.

Tabela 4 – CMO por patamar de carga

Patamares de Carga	CMO (R$/MWh)			
	SE/CO	S	NE	N
Pesada	0,00	0,00	0,00	0,00
Média	0,00	0,00	0,00	0,00
Leve	0,00	0,00	0,00	0,00
Média Semanal	0,00	0,00	0,00	0,00

O CMO médio semanal permanece nulo em todos os subsistemas ao longo das semanas deste PMO.

6.2. POLÍTICA DE OPERAÇÃO ENERGÉTICA

Para esta semana operativa, está prevista a seguinte política de intercâmbio de energia entre regiões:

Região SE/CO → Geração para controle de nível respeitando os condicionantes hidráulicos.

Região Sul → Geração para controle de nível respeitando os condicionantes hidráulicos.

Região NE → Operação minimizada com intuito de preservação dos reservatórios.

Região Norte → Exploração das disponibilidades energéticas considerando a queda esperada para o mês.

O conteúdo desta publicação foi produzido pelo ONS com base em dados e informações de conhecimento público. É de responsabilidade exclusiva dos agentes e demais interessados a obtenção de outros dados e informações, a realização de análises, estudos e avaliações para fins de tomada de decisões, definição de estratégias de atuação, assunção de compromissos e obrigações e quaisquer outras finalidades, em qualquer tempo e sob qualquer condição. É proibida a reprodução ou utilização total ou parcial do presente sem a identificação da fonte.

7. GERAÇÃO TÉRMICA

A Figura 6 apresenta, para cada subsistema, o despacho térmico por modalidade indicado pelo Decomp para a próxima semana operativa.

Figura 6 – Geração térmica para a próxima semana operativa

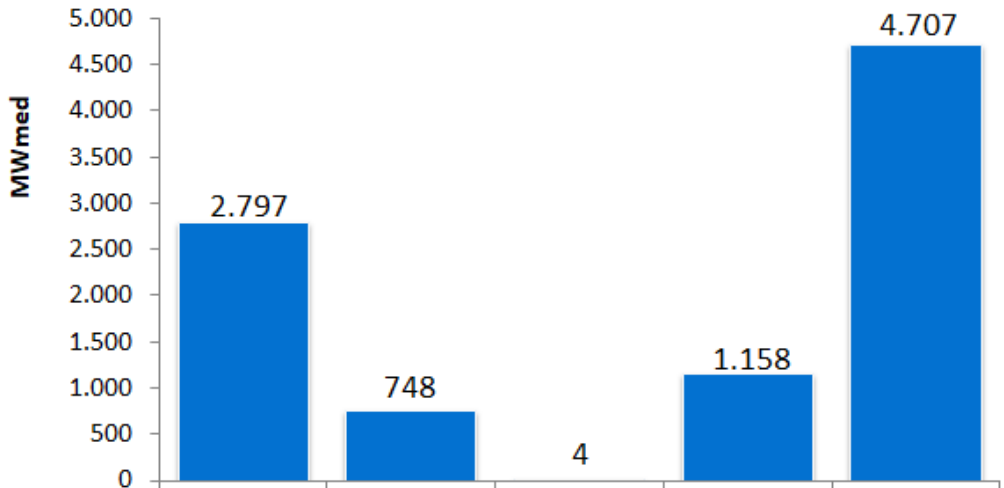

	SE/CO	SUL	NE	NORTE	SIN
RESTRIÇÃO ELÉTRICA	0	0	0	0	0
INFLEXIBILIDADE	2797	748	4	1158	4707
ORDEM DE MÉRITO	0	0	0	0	0

Na tabela abaixo segue a indicação de despacho antecipado por ordem de mérito de custo para a semana de 29/07/2023 a 04/08/2023.

Tabela 5 – UTEs com contrato de combustível GNL

UTE			Benefício (R$/MWh)		
Nome	Cod	CVU (R$/MWh)	Carga Pesada	Carga Média	Carga Leve
SANTA CRUZ	86	139,98	0,00 (2)	0,00 (2)	0,00 (2)
LUIZORMELO	15	206,06	0,00 (2)	0,00 (2)	0,00 (2)
PSERGIPE I	224	356,73	0,00 (2)	0,00 (2)	0,00 (2)

(1) Comandado o despacho antecipado por ordem de mérito de custo nesse patamar

(2) NÃO foi comandado o despacho antecipado por ordem de mérito de custo nesse patamar

Assim sendo, não há previsão de despacho antecipado por ordem de mérito de custo para as UTE Santa Cruz, Luiz O. R. Melo e Porto Sergipe I, para a semana de 29/07/2023 a 04/08/2023.

O conteúdo desta publicação foi produzido pelo ONS com base em dados e informações de conhecimento público. É de responsabilidade exclusiva dos agentes e demais interessados a obtenção de outros dados e informações, a realização de análises, estudos e avaliações para fins de tomada de decisões, definição de estratégias de atuação, assunção de compromissos e obrigações e quaisquer outras finalidades, em qualquer tempo e sob qualquer condição. É proibida a reprodução ou utilização total ou parcial do presente sem a identificação da fonte.

8. IMPORTAÇÃO DE ENERGIA

8.1. República Oriental do Uruguai

Para a semana operativa de 27/05/2023 a 02/06/2023, não foi declarada oferta de importação de energia da República Oriental do Uruguai para o Sistema Interligado Nacional - SIN através da conversora de Melo (500 MW).

8.2. República da Argentina

Para a semana operativa de 27/05/2023 a 02/06/2023, não foi declarada oferta de importação de energia da República da Argentina para o Sistema Interligado Nacional - SIN através das conversoras de Garabi I (1.100 MW) e Garabi II (1.100 MW).

Nota: Detalhes sobre a importação de energia vide Portaria Normativa Nº 60/GM/MME, de 29 de dezembro de 2022 disponível em: https://www.in.gov.br/en/web/dou/-/portaria-normativa-n-60/gm/mme-de-29-de-dezembro-de-2022-454963353

9. ARMAZENAMENTOS OPERATIVOS

Para uma melhor avaliação de diversos cenários hidrometeorológicos, notadamente, aqueles de curto prazo e suas influências nas previsões de vazões nos subsistemas, os resultados deste PMO contemplam cenários de afluências visando melhor representar a ocorrência de precipitação e, consequentemente, seus efeitos sobre as afluências e armazenamentos.

Além dos resultados associados ao valor esperado das previsões de afluências, as simulações operativas também foram realizadas com os limites superior e inferior das previsões de afluências. Apresentamos a seguir as correspondentes energias naturais afluentes e os resultados obtidos com a aplicação dos diferentes cenários de afluência.

Tabela 6 – Previsão de ENA dos cenários de sensibilidade

Subsistema	ENERGIAS NATURAIS AFLUENTES					
	Previsão Mensal					
	LI		VE		LS	
	(MWmed)	%MLT	(MWmed)	%MLT	(MWmed)	%MLT
SE/CO	24.815	**76**	28.407	**87**	31.987	**98**
Sul	3.193	**31**	6.380	**61**	10.108	**97**
Nordeste	1.888	**41**	2.083	**45**	2.275	**50**
Norte	9.780	**92**	10.657	**100**	11.532	**108**

Tabela 7 – Previsão de %EARmáx para o final do mês

Subsistema	% EARmáx 26/05	% EARmáx - 30/06		
	NÍVEL INICIAL	NÍVEL PMO		
	VE	LI	VE	LS
SE/CO	85,9	83,3	85,2	86,7
Sul	82,7	84,8	84,5	89,3
Nordeste	89,4	83,5	83,9	84,3
Norte	98,5	99,6	99,9	99,9

O conteúdo desta publicação foi produzido pelo ONS com base em dados e informações de conhecimento público. É de responsabilidade exclusiva dos agentes e demais interessados a obtenção de outros dados e informações, a realização de análises, estudos e avaliações para fins de tomada de decisões, definição de estratégias de atuação, assunção de compromissos e obrigações e quaisquer outras finalidades, em qualquer tempo e sob qualquer condição. É proibida a reprodução ou utilização total ou parcial do presente sem a identificação da fonte.

10. RESERVATÓRIOS EQUIVALENTES DE ENERGIA

A seguir são apresentadas as previsões de Energia Natural Afluente para a próxima semana operativa e para o mês de junho, bem como as previsões de Energia Armazenada nos Reservatórios Equivalentes de Energia – REE, deste PMO.

Tabela 8 – Previsão de ENA por REE

Valor Esperado das Energias Naturais Afluentes				
REE	Previsão Semanal		Previsão Mensal	
	27/05/2023 a 02/06/2023		jun-23	
	(MWmed)	%MLT	(MWmed)	%MLT
Sudeste	3.088	71	2.770	77
Madeira	6.843	85	6.073	100
Teles Pires	1.376	72	1.103	80
Itaipu	3.470	99	3.981	111
Paraná	13.259	75	12.193	79
Paranapanema	1.651	69	1.729	67
Sul	3.088	66	3.492	66
Iguaçu	1.796	41	2.888	56
Nordeste	2.473	39	2.083	45
Norte	5.508	70	3.817	87
Belo Monte	8.549	106	5.679	119
Manaus	1.831	112	1.475	102

Tabela 9 – Previsão de %EARmáx por REE

% Energia Armazenável Máxima		
REE	Previsão Semanal	Previsão Mensal
	02-jun	30-jun
	(%EARmáx)	(%EARmáx)
Sudeste	83,1	82,2
Madeira	99,7	99,0
Teles Pires	83,9	95,5
Itaipu	75,0	82,9
Paraná	87,0	86,2
Paranapanema	89,1	85,4
Sul	73,6	78,6
Iguaçu	88,1	90,3
Nordeste	88,3	83,9
Norte	99,3	99,9
Belo Monte	100,0	100,0
Manaus	100,0	100,0

O conteúdo desta publicação foi produzido pelo ONS com base em dados e informações de conhecimento público. É de responsabilidade exclusiva dos agentes e demais interessados a obtenção de outros dados e informações, a realização de análises, estudos e avaliações para fins de tomada de decisões, definição de estratégias de atuação, assunção de compromissos e obrigações e quaisquer outras finalidades, em qualquer tempo e sob qualquer condição. É proibida a reprodução ou utilização total ou parcial do presente sem a identificação da fonte.

11. DESPACHO TÉRMICO POR MODALIDADE, PATAMAR DE CARGA E USINA

Nas tabelas abaixo, a diferenciação entre geração por inflexibilidade e por ordem de mérito tem caráter informativo, com o objetivo de detalhar a informação de inflexibilidade enviada pelos respectivos agentes para o PMO. Ressalta-se que nas etapas de Programação Diária e Tempo Real, o montante despachado nas usinas termelétricas indicadas por ordem de mérito é plenamente intitulado como ordem de mérito.

REGIÃO SUDESTE/CENTRO-OESTE																	
Térmicas Potência (MW)	Combustível	CVU (R$/MWh)	Inflexibilidade			Ordem de Mérito			Total Mérito e INFL.			Razão Elétrica			Total UTE		
			P	M	L	P	M	L	P	M	L	P	M	L	P	M	L
ATLAN_CSA (255)	Resíduos	0,00	157,4	157,4	157,4				157,4	157,4	157,4				157,4	157,4	157,4
CUIABA CC (529)	Gás	---															
DAIA (44)	Diesel	---															
PREDILECTA (5)	Biomassa	---															
W.ARJONA (177) *	Gás	---															
W.ARJONA O (177) *	Diesel	---															
ANGRA 2 (1350)	Nuclear	20,12	1350,0	1350,0	1350,0				1350,0	1350,0	1350,0				1350,0	1350,0	1350,0
ANGRA 1 (640)	Nuclear	31,17	640,0	640,0	640,0				640,0	640,0	640,0				640,0	640,0	640,0
NORTEFLU 1 (400)	Gás	105,78															
NORTEFLU 2 (100)	Gás	122,97															
O.PINTADA (50)	Biomassa	132,53	32,0	32,0	32,0				32,0	32,0	32,0				32,0	32,0	32,0
BAIXADA FL (530)	Gás	137,19															
SANTA CRUZ (500)	GNL	139,98															
UTE STAVI (41)	Biomassa	143,16	40,0	40,0	40,0				40,0	40,0	40,0				40,0	40,0	40,0
LUIZORMELO (204)	GNL	206,06															
ATLANTICO (235)	Resíduos	235,60	218,7	218,7	218,7				218,7	218,7	218,7				218,7	218,7	218,7
NORTEFLU 3 (200)	Gás	235,62															
UTE GNA I (1338)	Gás	260,74	140,0	140,0	140,0				140,0	140,0	140,0				140,0	140,0	140,0
ST.CRUZ 34 (436)	Óleo	310,41															
T.LAGOAS (350)	Gás	320,29															
IBIRITE (235)	Gás	346,37															
TERMORIO (989)	Gás	387,68															
CUBATAO (216)	Gás	408,68															
PIRAT.12 O (200)	Gás	470,34															
SEROPEDICA (360)	Gás	514,11															
NPIRATINGA (572)	Gás	654,42															
NORTEFLU 4 (127)	Gás	702,77															
KARKEY 013 (259)	Gás	779,47	21,0	21,0	21,0				21,0	21,0	21,0				21,0	21,0	21,0
KARKEY 019 (116)	Gás	779,47	40,0	40,0	40,0				40,0	40,0	40,0				40,0	40,0	40,0
T.MACAE (929)	Gás	907,21															
PORSUD II (78)	Gás	907,28															
PORSUD I (116)	Gás	908,12															
TNORTE 2 (349)	Óleo	910,86															
J.FORA (87)	Gás	963,79															
VIANA (175)	Óleo	980,06															
PAULINIA (16)	Gás	1109,38	15,7	15,7	15,7				15,7	15,7	15,7				15,7	15,7	15,7
LORM_PCS (36)	Gás	1131,65	34,6	34,6	34,6				34,6	34,6	34,6				34,6	34,6	34,6
POVOACAO I (75)	Gás	1131,65	72,0	72,0	72,0				72,0	72,0	72,0				72,0	72,0	72,0
VIANA I (37)	Gás	1131,65	36,0	36,0	36,0				36,0	36,0	36,0				36,0	36,0	36,0
PALMEIR_GO (176)	Diesel	2251,56															
GOIANIA 2 (140)	Diesel	2700,88															
XAVANTES (54)	Diesel	3679,45															
TOTAL SE/CO (12727)			2797,4	2797,4	2797,4	0,0	0,0	0,0	2797,4	2797,4	2797,4	0,0	0,0	0,0	2797,4	2797,4	2797,4

REGIÃO SUL																	
Térmicas Potência (MW)	Combustível	CVU (R$/MWh)	Inflexibilidade			Ordem de Mérito			Total Mérito e INFL.			Razão Elétrica			Total UTE		
			P	M	L	P	M	L	P	M	L	P	M	L	P	M	L
ARAUCARIA (484)	Gás	---															
URUGUAIANA (640)	Gás	---															
PAMPA SUL (345)	Carvão	82,18	120,0	91,0	56,0				120,0	91,0	56,0				120,0	91,0	56,0
SAO SEPE (8)	Biomassa	103,40															
CANDIOTA_3 (350)	Carvão	105,90	330,0	330,0	330,0				330,0	330,0	330,0				330,0	330,0	330,0
J.LACER. C (363)	Carvão	311,53	235,7	235,7	235,7				235,7	235,7	235,7				235,7	235,7	235,7
FIGUEIRA (20)	Carvão	330,64	18,0	18,0	18,0				18,0	18,0	18,0				18,0	18,0	18,0
J.LACER. B (262)	Carvão	362,67	78,5	78,5	78,5				78,5	78,5	78,5				78,5	78,5	78,5
J.LAC. A2 (132)	Carvão	372,62															
MADEIRA (4)	Biomassa	378,76	2,0	2,0	2,0				2,0	2,0	2,0				2,0	2,0	2,0
J.LAC. A1 (100)	Carvão	434,59															
B.BONITA I (10)	Gás	708,84	3,7	3,7	3,7				3,7	3,7	3,7				3,7	3,7	3,7
CANOAS (249)	Diesel	1052,78															
TOTAL SUL (2967)			787,9	758,9	723,9	0,0	0,0	0,0	787,9	758,9	723,9	0,0	0,0	0,0	787,9	758,9	723,9

*Conforme Resolução Autorizativa ANEEL nº 10.422/2021, a UTE William Arjona pode operar com óleo diesel, como combustível alternativo.

O conteúdo desta publicação foi produzido pelo ONS com base em dados e informações de conhecimento público. É de responsabilidade exclusiva dos agentes e demais interessados a obtenção de outros dados e informações, a realização de análises, estudos e avaliações para fins de tomada de decisões, definição de estratégias de atuação, assunção de compromissos e obrigações e quaisquer outras finalidades, em qualquer tempo e sob qualquer condição. É proibida a reprodução ou utilização total ou parcial do presente sem a identificação da fonte.

REGIÃO NORDESTE																		
Térmicas Potência (MW)	Combustível	CVU (R$/MWh)	Inflexibilidade			Ordem de Mérito			Total Mérito e INFL.			Razão Elétrica			Total UTE		
			P	M	L	P	M	L	P	M	L	P	M	L	P	M	L
ERB CANDEI (17)	Biomassa	103,47	3,5	3,5	3,5				3,5	3,5	3,5				3,5	3,5	3,5
PROSP_I (28)	Gás	195,14															
PROSP_III (56)	Gás	198,84															
TERMOPE (533)	Gás	234,39															
FORTALEZA (327)	Gás	277,36															
PROSP_II (37)	Gás	292,49															
PSERGIPE I (1593)	GNL	356,73															
T.BAHIA (186)	Gás	374,87															
P.PECEM1 (720)	Carvão	411,51															
P.PECEM2 (365)	Carvão	413,21															
VALE ACU (368)	Gás	450,86															
SYKUE I (30)	Biomassa	510,12															
TERMOCEARA (223)	Gás	565,71															
PERNAMBU_3 (201)	Óleo	841,93															
MARACANAU (168)	Óleo	951,40															
TERMOCABO (50)	Óleo	968,12															
TERMONE (171)	Óleo	973,03															
TERMOPB (171)	Óleo	973,03															
CAMPINA_GR (169)	Óleo	980,08															
SUAPE II (381)	Óleo	997,50															
GLOBAL I (149)	Óleo	1110,91															
GLOBAL II (149)	Óleo	1110,91															
CURUMIM (31)	Óleo	1260,30															
APOENA (147)	Óleo	1851,54															
GUARANI (150)	Óleo	1851,54															
PETROLINA (136)	Óleo	2031,39															
POTIGUAR_3 (66)	Diesel	3022,08															
POTIGUAR (53)	Diesel	3022,12															
PAU FERRO (94)	Diesel	3373,98															
TERMOMANAU (143)	Diesel	3373,98															
TOTAL NE (6912)			3,5	3,5	3,5	0,0	0,0	0,0	3,5	3,5	3,5	0,0	0,0	0,0	3,5	3,5	3,5

REGIÃO NORTE																	
Térmicas Potência (MW)	Combustível	CVU (R$/MWh)	Inflexibilidade			Ordem de Mérito			Total Mérito e INFL.			Razão Elétrica			Total UTE		
			P	M	L	P	M	L	P	M	L	P	M	L	P	M	L
C. ROCHA (85)	Gás	0,00	65,0	65,0	65,0				65,0	65,0	65,0				65,0	65,0	65,0
JARAQUI (75)	Gás	0,00	63,0	63,0	63,0				63,0	63,0	63,0				63,0	63,0	63,0
MANAUARA (67)	Gás	0,00	64,0	64,0	64,0				64,0	64,0	64,0				64,0	64,0	64,0
PONTA NEGR (73)	Gás	0,00	64,0	64,0	64,0				64,0	64,0	64,0				64,0	64,0	64,0
TAMBAQUI (93)	Gás	0,00	63,0	63,0	63,0				63,0	63,0	63,0				63,0	63,0	63,0
APARECIDA (166)	Gás	77,26	75,0	75,0	75,0				75,0	75,0	75,0				75,0	75,0	75,0
UTE MAUA 3 (591)	Gás	77,26	264,0	264,0	264,0				264,0	264,0	264,0				264,0	264,0	264,0
MARANHAO3 (519)	Gás	101,00	280,0	200,0	100,0				280,0	200,0	100,0				280,0	200,0	100,0
MARANHAO V (338)	Gás	131,26	130,0	110,0	65,0				130,0	110,0	65,0				130,0	110,0	65,0
MARANHAOIV (338)	Gás	131,26	130,0	110,0	65,0				130,0	110,0	65,0				130,0	110,0	65,0
PARNAIB_IV (56)	Gás	151,69	20,0	15,0	10,0				20,0	15,0	10,0				20,0	15,0	10,0
PARNAIBA_V (386)	Vapor	195,29	140,0	120,0	70,0				140,0	120,0	70,0				140,0	120,0	70,0
N.VENECIA2 (270)	Gás	273,69	45,0	36,0	22,0				45,0	36,0	22,0				45,0	36,0	22,0
P. ITAQUI (360)	Carvão	405,46															
GERAMAR1 (166)	Óleo	980,04															
GERAMAR2 (166)	Óleo	980,04															
TOTAL NORTE (3749)			1403,0	1249,0	990,0	0,0	0,0	0,0	1403,0	1249,0	990,0	0,0	0,0	0,0	1403,0	1249,0	990,0

O conteúdo desta publicação foi produzido pelo ONS com base em dados e informações de conhecimento público. É de responsabilidade exclusiva dos agentes e demais interessados a obtenção de outros dados e informações, a realização de análises, estudos e avaliações para fins de tomada de decisões, definição de estratégias de atuação, assunção de compromissos e obrigações e quaisquer outras finalidades, em qualquer tempo e sob qualquer condição. É proibida a reprodução ou utilização total ou parcial do presente sem a identificação da fonte.